KRÁSENSKÝ ZPRAVODAJ

www.krasensko.cz

prosinec 2024

V TOMTO ČÍSLE

PODZIM V MATEŘSKÉ ŠKOLE

ZŠ PODOMÍ

ŘÍMSKOKATOLICKÁ FARNOST KRÁSENSKO

OKÉNKO SKŘÍTKA KRASÍNKA

4 2024

Slovo starostky

Hana Šíblová
starostka obce

Vážení spoluobčané,

právě držíte v rukou čtvrté číslo našeho Krásenského zpravodaje. Ani jsme se nenadáli a nastává opět sváteční čas, období, které pro většinu z nás patří k nejkrásnějším v roce. Jsou to dny adventu, ohlašující vánoční svátky. Jsou-li Vánoce v něčem krásné, tak v tom, že jsou ideálním časem na zpomalení. Čas klidu a pokoje, čas sladce vonícího cukroví, čas nazdobených vánočních stromečků, splněných přání, rozzářených dětských očiček, čas dárků a radosti s pohodou.

V předchozích zpravodajích jsem Vás informovala o všech investičních akcích, které jsme realizovali v tomto roce. V některých budeme pokračovat i v roce příštím, některé byly již dokončeny. V současné době připravujeme rozpočet obce na rok 2025, takže v příštím zpravodaji se dozvíte více o plánovaných akcích. Děkuji touto cestou členům naší kulturní komise za sestavení kalendáře kulturních a sportovních akcí na příští rok. Myslím, že se máte opravdu na co těšit. V těchto dnech také obdržíte do svých schránek nový krásenský kalendář na rok 2025, kde budou všechny akce zaznamenány. Musím také prozradit, že v kalendáři tentokrát nebudou fotografie, ale akvarelové obrázky našich žen a dívek, které je pro vás s láskou namalovaly.

Chtěla bych touto cestou na závěr roku poděkovat všem, kteří se jakýmkoliv způsobem podílí na rozvoji a zvelebování naší obce. Ať jsou to organizátoři různých kulturních a sportovních akcí, zastupitelé, zaměstnanci obce, ale i vy všichni, kteří přispíváte např. údržbou obecních pozemků před svými domy. Všem vám patří veliké díky.

Dovolte mi, abych vám všem jménem svým, ale i jménem celého zastupitelstva obce a zaměstnanců obecního úřadu popřála, abyste letošní Vánoce strávili v kruhu vašich nejbližších – rodiny, přátel a těch, které máte rádi. Do nového roku pak všechno nejlepší, hodně zdraví, dobré nálady, životního optimismu a hlavně vzájemné tolerance a porozumění.

krasensko.munipolis.cz

Ze zastupitelstva

XVIII. zasedání Zastupitelstva obce Krásensko - 25. 9. 2024

- Zastupitelstvo obce schvaluje Smlouvu o dílo, jejímž předmětem je provedení díla s názvem: „REKONSTRUKCE A PŘÍSTAVBA RYCHTY KRÁSENSKO“ mezi Obcí Krásensko a zhotovitelem 3V & H, s.r.o., se sídlem Prakšická 2495, 688 01 Uherský Brod.
- Zastupitelstvo obce schvaluje Smlouvu o zřízení věcného břemene k pozemku p. č. 476 a 477 v k. ú. Krásensko.
- Zastupitelstvo obce schvaluje záměr obce propachtovat vodní dílo SO 105 Kanalizace splašková a SO 102 Vodovod pitný, které jsou součástí stavby „Prodloužení IS a Přípojky v obci Krásensko II“.
- Zastupitelstvo obce souhlasí s realizací stavby „Studnice, TS Hájenka“ na pozemku p. č. 727 v k. ú. Krásensko II a schvaluje Smlouvu o smlouvě budoucí o zřízení věcného břemene mezi Obcí Krásensko a společností EG.D, a.s., jejíž předmětem je zřízení věcného břemene na pozemku p. č. 727 v k. ú. Krásensko II. Věcné břemeno se zřizuje za účelem realizace stavby s názvem: „Studnice, TS Hájenka“.
- Zastupitelstvo obce neschvaluje záměr odprodat část pozemku p. č. 328/2 v k. ú. Krásensko.

Ze zastupitelstva

XIX. zasedání Zastupitelstva obce Krásensko - 9. 10. 2024

- Zastupitelstvo obce schvaluje Příkazní smlouvu na realizaci zakázky „Technický dozor investora a koordinátor BOZP na stavbě „Rekonstrukce a přístavba Rychty Krásensko“ mezi obcí Krásensko a příkazníkem firmou PETRICO, s.r.o., Křivánky 746/28, Brno.
- Zastupitelstvo obce schvaluje na základě nabídky provádění autorského dozoru na stavbu „Rekonstrukce a přístavba Rychty Krásensko“ společností INTAR a.s., Bezručova 81/17a, Brno.
- Zastupitelstvo obce souhlasí s realizací akce na zabezpečení budovy obecního úřadu a budovy hasičské zbrojnice.

Chcete nahlásit závadu v obci?
Vyplňte formulář v mobilu přímo na místě.
Přidat můžete i fotografii závady
www.gobec.cz/krasensko/hlaseni

OBECNÍ ÚŘAD KRÁSENSKO

Krásensko 123, 683 04 Drnovice

ÚŘEDNÍ HODINY

pondělí	7:00 - 12:00	13:00 - 17:00
úterý	8:00 - 12:00	13:00 - 15:00
	17:00 - 18:00 (místostarosta)	
středa	7:00 - 12:00	13:00 - 18:00
čtvrtek	8:00 - 12:00	13:00 - 15:00
pátek	7:00 - 12:00	

517 385 463
604 280 416

ou@krasensko.cz
ucetni@krasensko.cz

www.krasensko.cz

facebook.com/Krasensko

SBĚRNÉ DVORY ODPADŮ

RESPONO
děláme svět čistější

Občané mohou po předložení občanského průkazu odevzdat většinu materiálů zdarma. Na všech sběrných dvorech jsou zřízena tzv. Re-use centra (centrum opětovného využití předmětů), kam mohou občané bezplatně odevzdat drobné funkční věci z domácnosti, a naopak si mohou odnést věci, které by se jim hodily.

Nevíte, c ose starými a nepotřebnými věcmi, jako např. ledničky, televize, nábytek, nebezpečný odpad, pneumatiky apod. v domácnostech, na půdách a dvorech?

MY VÁM PORADÍME

Naše sběrné dvory jsou připraveny je předat k ekologickému odstranění.

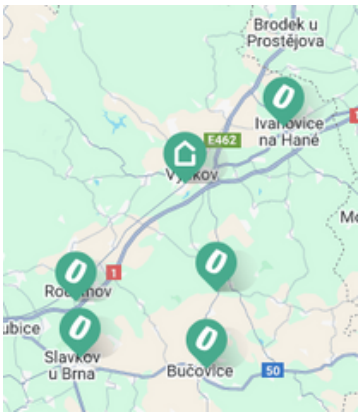

Při uložení odpadů na sběrných dvorech přineste s sebou občanský průkaz.

Vyškov

Cukrovarská 486/16
vjezd z ulice Brněnská (vedle prodejny JYSK)
ÚT 8.00 - 17.00
ČT 8.00 - 17.00
PÁ 8.00 - 15.00
SO 7.00 - 13.00

Ivanovice na Hané

Husova 27

PO 13.00 - 18.00
ST 13.00 - 18.00
SO 8.00 - 12.00

Slavkov u Brna

Zlatá Hora 1469

PO 12.00 - 18.00
ST 8.00 - 18.00
PÁ 13.00 - 17.00
SO 8.00 - 13.00

Bučovice

Hájecká 1108

PO 13.00 - 18.00
ST 13.00 - 18.00
SO 8.00 - 12.00

Rousínov

Krejčířova 28

PO 13.00 - 18.00
ST 13.00 - 18.00
SO 8.00 - 12.00

Kozlany

skládka TKO Kozlany

PO 6.00 - 15.30
ÚT 6.00 - 15.30
ST 6.00 - 15.30
ČT 6.00 - 15.30
PÁ 6.00 - 15.30

Re-use centrum

Jaké věci do ReUse centra přijímáme?

V každém případě to musí být věci funkční.

- zařízení a vybavení domácnosti (např. keramické, porcelánové i skleněné nádobí, hrnce, plechy na pečení, talíře, hrníčky, příbory, sklenice)
- umělecké předměty, obrazy, rámy, vázy, dekorace do domácnosti, květináče, mechanické domácí strojky
- přepravky, bedny, mechanické nářadí, kufry atd.
- hračky, kočárky, autosedačky, sportovní potřeby a vybavení, kola, koloběžky, lyže, snowboardy
- kamna, kbelíky, zahradní náčiní, zahradní dekorace, doplňky
- vybavení pro chov domácích zvířat (klece, akvária)
- drobný nábytek (židle, stolky, skříňky, poličky, nečalouněná křesla
- bižuterie
- knihy, CD a gramodesky
- hudební nástroje

Jaké věci nepřijímáme:

- elektroniku, domácí elektroniku
- elektrozařízení
- čalouněný nábytek
- matrace a peřiny
- oblečení a obuv
- stavební materiály
- zvířecí hračky a pelechy

Tyto věci nepřijímáme z hygienických a bezpečnostních důvodů.

Kde Re-use centrum najdete?

Re-use centra jsou umístěna v areálu sběrných dvorů.
V případě jakýchkoliv dotazů se neváhejte obrátit na obsluhu sběrného dvora.

MAPOVÝ PORTÁL OBCE KRÁSENSKO

GObec

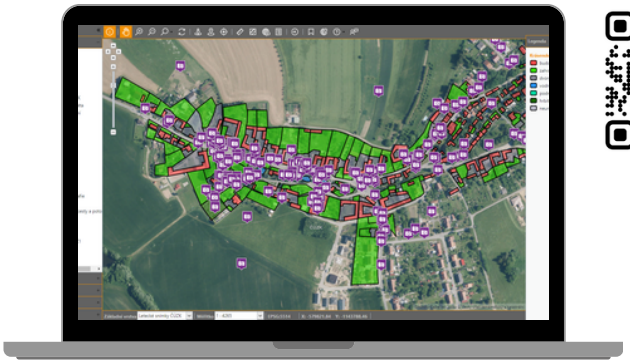

www.gobec.cz/krasensko

m.gobec.cz/krasensko

MAPOVÉ VRSTVY

interaktivní katastr
nahlížení do katastru

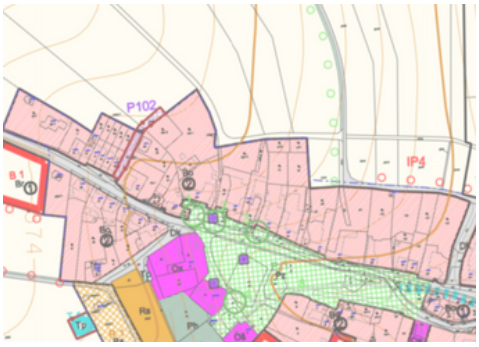

územní plán

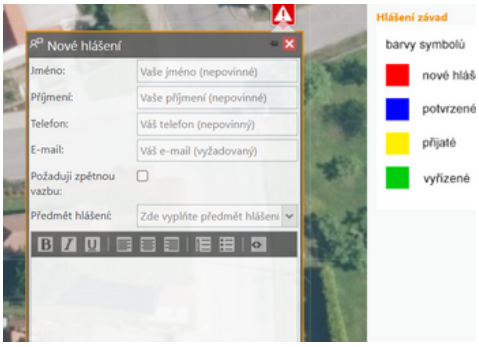

hlášení závad

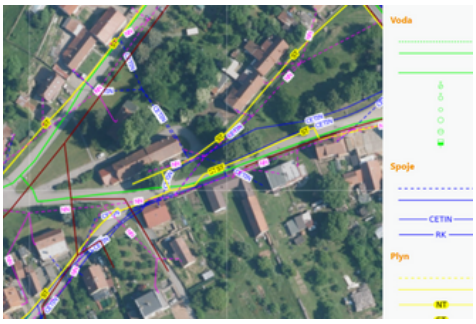

inženýrské sítě

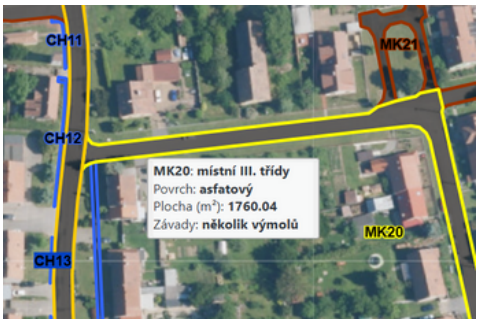

komunikace (připravujeme)

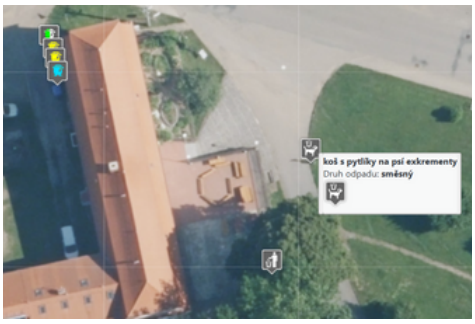

koše, kontejnery...
zimní posyp

Krásensko v roce 1944

historické fotografie
více než 200 fotografií a přibydou další

ovocné stromy a zeleň v Krásensku (již brzy)

Vítání občánků

Hana Šíblová
starostka obce

„Vyrůstej do síly,
vyrůstej do krásy,
vyrůstej k radosti rodičů.“

V sobotu 2. 11. 2024 jsme v sále Na Hasičce slavnostně přivítali do života naší obce sedm nejmladších občánků – Viktorku Vágnerovou, Jindřiška Vládka, Gabrielku Hessovou, Terezku Grossovou, Viktorka Vágnera, Esterku Musilovou a Teodorka Frýdka.

Milá Viktorko, Gábinko, Terezko, Esterko a milý Jindřišku, Viktorku a Teodorku vítáme vás mezi nové občánky obce Krásensko. Věříme, že naše obec bude pro vás dobrým a bezpečným místem pro váš život. Vítáme vás naši nejmenší Kráseňáci, naši milí občané. Vítáme vás do naší obce a přejeme vám a vašim rodičům hodně zdraví, štěstí a spokojenosti ve vašem životě.

KALENDÁŘ AKCÍ

11. 1. Valná hromada SDH
17. 1. Valná hromada MC Krasínek
20. 1. Ekumenická bohoslužba v Ruprechtově
25. 1. Mariášový turnaj
26. 1. Neděle Božího slova
8. 2. Orlická 50 s O. Radkem
9. 2. Jizerská 50 s FCK04
14. 2. Bojkot Valentýn
22. 2. Ostatky
28. 2. Jarní klubovna
2. 3. Maškaráček pro děti
8. 3. Peče celé Krásensko s žolíkem
15. 3. Krásenské koštování

ADVENT A VÁNOCE V KRÁSENSKU 2024

středa 27. 11. 18:00
Zdobení vánočních perníčků
Na Hasičce
Zdobení perníčků, které napekly děti z MŠ a které jsou určeny jako občerstvení při rozsvěcování vánočního stromu. Vše zajištěno, včetně malého občerstvení

pátek 29. 11. 16:00
Vánoční klubovna a pletení adventních věnců a tvoření vánoční hvězdy do okna
Na Hasičce
Větvičky, drobné občerstvení a čaj je zajištěno

sobota 30. 11. 17:00
Rozsvěcení vánočního stromu
před kostelem sv. Vavřince
Po vystoupení dětí půjdeme společně rozsvítit vánoční strom v parku. Možnost zakoupit korbel s logem obce Krásensko. Výtěžek bude věnován postižené osobě (minimální cena korbelu 250 Kč)

neděle 1. 12. 17:00
Rozsvěcení prvního adventního okénka
před obecním úřadem
Více na samostatném letáčku

pondělí a úterý od 2.12. 6:25
Roráty
kostel sv. Vavřince

středa 11. 12. 18:00
Vánoční malování s akvarelem
Na Hasičce
pro veřejnost

pátek 20. 12. 18:00
Vánoční večírek pro maminky, babičky...
Na Hasičce

pondělí 23. 12.
Roznášení Betlémského světla

Štědrý den
Mše svatá s narozením Páně
kostel sv. Vavřince

sobota 11. 1.
Tříkrálová sbírka

Napsal: Jakub Zindulka

Divadelní spolek KDO

Krásenští divadelní ochotníci

Vás zvou na předsilvestrovké představení české komedie ze života

MANŽELSKÝ ČTYŘÚHELNÍK NA HORÁCH

Krásensko, sál pohostinství Na Hasičce

Pátek 27.12.2024 v 18.00

Hrají: Eva Musilová, Ilona Grycová
\radim Pavílek, Václav Pliska

Prodej vstupenek od 16.30 na místě

VSTUPNÉ : 100,-Kč

Režie: Renata Škrobová

Vlastníkem práv k dílu je agentura Aura s.r.o.

Podzim v mateřské škole

Alena Šebelová
ředitelka

Školní rok v mateřské škole jsme zahájili v pondělí 2.9.2024. V letošním roce máme zapsáno 23 dětí z toho 7 dětí se připravuje na vstup do základní školy. Měsíc září byl měsícem adaptace. Naší snahou bylo, aby adaptace dětí proběhla plynule bez větších problému. Každé z dětí dostávalo individuální podporu podle svých potřeb.

Podzim je ve školce oblíbeným ročním obdobím. Jako každý rok pozorujeme přírodu a její proměny, sledujeme činnosti v okolí školky, které souvisí s podzimem. Z vycházek si přinášíme přírodní materiál, který využíváme při různých činnostech a aktivitách ať už kognitivních, manipulačních, výtvarných a pracovních.

V měsíci říjnu se nám podařilo obohatit výuku o několik zajímavých projektů. Prvním z nich byl projekt „BUUK divadélko do školy“, který byl zaměřen na rozvoj polytechnických dovedností. Výrobou divadélka bylo u dětí podporováno technické a kreativní myšlení, cílevědomost, motorika a manuální zručnost. Děti měly možnost zažít pocit z dobře odvedené práce. V průběhu projektu se aktivně účastnily procesu výroby loutkového divadla, seznámily se s materiály a pracovními postupy. Divadlo vyrobené dětmi se stalo hojně využívanou hračkou.

Dalším velice zajímavým projektem byl projekt „Podzim v lese“, jehož součástí byla dopolední návštěva zajímavých hostů. Místo jednoho, navštívili naši školku hned tři myslivci,

kteří velice poutavě dětem přiblížili svoji práci. Povídali si s dětmi o lese, jak se v lese chováme, jak pomáháme lesním zvířátkům, ale také čím bychom jim mohli ublížit. Velkým pomocníkem myslivce je samozřejmě pes a je důležité, aby si myslivec vybral co možná nejvhodnější rasu s nej-lepšími předpoklady být dobrým loveckým psem. Děti nadchla možnost prohlédnout si paroží, vycpané ptáky bažanta, káně, sovu a vidět jak ve skutečnosti vypadají, jak jsou velcí, jakou mají barvu a stavbu těla. Zajímavé bylo také vidět kůži z lišky a mít možnost si pohladit její srst. Celé setkání zahájilo i ukončilo troubení na lesní roh. Návštěvu myslivců zorganizovala paní Pořízková, za což ji touto cestou moc děkujeme.

Povídání s myslivci o lese a zvířátkách velmi pěkně doplnilo cvičení „Jogohratky se zvířátky“. Zacvičit jogové cvičení a zopakovat si co víme o lese a životě v něm si zajely předškolní děti do Mateřské školy Senetářov, se kterou spolupracujeme při pořádání kulturních akcí pro děti.

Velmi rádi jsme přivítaly nabídku paní starostky Hany Šíblové zasadit si s dětmi společně u mateřské školy stromeček. V domluvený den si děti vzaly na zahradě lopaty, hrabičky, konvičky a daly se do toho. V parku před školou pan Štelcl připravil jámu a dostatek hlíny. Děti si nejdříve o stromečku povídaly. Co potřebuje k růstu, jak se o něj musíme postarat, aby dobře rostl. Poté se pustily s odhodláním do práce. Kořeny strom-

BUUK divadélko do školy

Návštěva myslivců

Jogohratky se zvířátky

Sázení stromku v parku

ku zahrnuly připravenou hlínou, hrabičkami upravily okolí a nakonec se vystřídaly při zalévání. Protože je stromeček blízko školky dohodli jsme se s paní starostkou, že si stromeček na Vánoce pro radost nazdobíme. Už se na to moc těšíme.

S podzimem jsme se rozloučili spolu se svatým Martinem. A už vyhlížíme Kateřinu, Barboru, Mikuláše, Lucii a samozřejmě celé adventní období. Blíží se pro děti jeden z nejoblíbenějších svátků v roce Vánoce. Přejeme všem, aby letošní vánoční svátky byly krásné, klidné, pohodové a do nového roku přejeme hlavně pevné zdraví a štěstí.

Mateřská škola Krásensko 73, příspěvková organizace, okres Vyškov
Krásensko 73, 683 04 Drnovice
725 962 206
mskrasensko@centrum.cz

ZŠ Podomí

Jitka Kocmanová
učitelka

Poslední čtvrtletí kalendářního roku 2024 bylo pro naši školu plné různých aktivit a zážitků, které nejen obohatily výuku, ale přispěly také k upevnění vztahů mezi žáky, pedagogy a rodiči. Dovolte, abych vás seznámila s některými z nejzajímavějších okamžiků, které se v tomto období uskutečnily.

V rámci výuky jsme se i tentokrát věnovali netradičním formám učení. Dětem z 2. a 3. třídy již od září začal desetitýdenní plavecký výcvik, pro který i letos využíváme kvalitních služeb plavecké školy Tempo v Aquaparku ve Vyškově. Na začátku října žáci 3. a 4. ročníku navštívili divadelní představení Vinnetou v divadle Polárka v Brně, které všechny zaujalo svou poutavou inscenací a vtipným pojetím. Zajímavým hudebním zážitkem byl výchovný koncert Zpívánky s Čápem, který se uskutečnil přímo ve škole na konci října pro děti z MŠ, 1. a 2. třídy. Žáci si zde společně zazpívali a hu-ební vystoupení si řádně užili.

V říjnu si žáci 8.ročníku připomněli National Pancake Day, připravili a ochutnali americké palačinky a při jejich přípravě i konzumaci mezi sebou komunikovali v anglickém jazyce. Tento den se stal příležitostí k seznámení s anglosaskými tradicemi a zábavným způsobem prohloubil znalosti z cizího jazyka.

Dalším říjnovým pro děti atraktivním anglosaským svátkem byl Halloween. Na 1. stupni ZŠ se letos nesl ve znamení zábavy a tvořivosti. Žáci přišli do školy v rozmanitých kostý-

mech – od strašidelných duchů po veselé dýně – a během dopoledne plnili tematické úkoly v jednotlivých předmětech. Ve výtvarné výchově tvořili halloweenské dekorace, v českém jazyce psali strašidelné příběhy a v matematice řešili dýňové hádanky. Odpoledne pro ně osmáci připravili velkou halloweenskou párty plnou soutěží, tanců a her, která všechny naladila na sváteční atmosféru.

Sportovní aktivity byly v tomto období rovněž velmi pestré. Na konci září se plánovaný orientační běh sice bohužel neuskutečnil kvůli zákazu vstupu do lesa, ale již začátek října přinesl jiné sportovní příležitosti. Atletické závody uskutečněné na našem novém atletickém hřišti za školou mezi žáky okolních škol spolupracujících v rámci sdružení Cirsium se konaly dne 10. října a byly pro naše žáky velkým úspěchem. Soutěžilo se v šesti disciplínách a ve třech věkových kategoriích, přičemž naši žáci získali 5 x 1. místo, 2 x 2. místo a 2 x 3. místo. Zástupci 5. třídy se také zúčastnili sportovně-vědomostní soutěže Prosaď se v Ostrově u Macochy, kde se umístili na vynikajícím 1. místě. Další sportovní zážitky přinesl florbalový turnaj pro žáky 6. – 7. třídy, který se uskutečnil 23. října ve Vyškově, ten byl bohužel bez úspěchu. Naopak, florbalový turnaj pro žáky 4. – 5. třídy konaný 15. listopadu v Rousínově skončil pro naši školu krásným 2. místem.

Toto období bylo i časem specifických akcí, které obohatily výuku a přinesly nezapomenutelné zážitky. Adaptační vandr pro 6. třídu, který probíhal ve dnech 24. – 25. září v lokalitě Velká Dohoda, pomohl žákům lépe se poznat, seznámit s novými spolužáky a utužit vztahy. Zástupci 6. třídy se zúčastnili kooperativního pobytového programu Rubikon v Ostrově u Macochy, který se zaměřuje na týmovou spolupráci a rozvoj sociálních dovedností. Žáci 5. třídy absolvovali pětidenní výukový program Historie všedního dne ve středisku ekologické výchovy Chaloupky, kde se seznámili nejen s tradičními řemesly a způsobem života našich předků, ale při neformálních aktivitách také žáci mezi sebou navzájem.

V pátek 25. října se konala jedna z oblíbených akcí pro děti předškolního a mladšího školního věku z dalekého širokého okolí - pohádková stezka. Ta přilákala mnoho rodin, které se vydaly na dobrodružnou cestu za pohádkovými postavami, aby tam pomohly členům Tlapkové patroly vypátrat ztraceného Večerníčka. Ti, co se jim podařilo splnit všechny úkoly, si odnesli sladkou odměnu a krásnou vlastnoručně vyrobenou večerníčkovskou mozaiku. Jednotlivá stanoviště zajišťovali dobrovolníci z 5. – 8. ročníku.

V druhé polovině listopadu u nás proběhlo šetření České školní inspekce, které naše škola úspěšně zvládla s vynikajícími výsledky. Drobné nedostatky již byly nebo v brzké době budou napraveny, případná doporučení respektujeme a budeme se v budoucnu snažit díky nim ještě zlepšit výchovně vzdělávací proces. Více informací o výsledcích šetření České školní inspekce budete moci již brzy najít na webových stránkách školy.

V předvánočním čase se můžete těšit na Adventní odpoledne, které proběhne 14. prosince. Program začne v 13:00 adventními dílničkami a charitativním stánkem 9. třídy. Pro děti i dospělé bude opět připraveno mnoho stanovišť, na kterých bude možno si za symbolické ceny vyrobit tradiční i netradiční vánoční dárky a dekorace. Od 16:30 se v tělocvičně uskuteční vystoupení žáků naší školy a od 18:00 hodin bude od školy vyrážet do ulic Podomí průvod koledníků, do kterého se budou moci připojit děti i dospělí. Všichni jste srdečně zváni.

Nezapomeňte také na školní ples, který se bude konat 24. ledna 2025.

Čtvrté čtvrtletí bylo plné zajímavých zážitků, úspěchů a příležitostí pro naše žáky, a to nejen ve škole, ale i mimo ni. Věříme, že i v nadcházejícím období nás čeká mnoho skvělých okamžiků. Všem přejeme krásné Vánoce a šťastný rok 2025.

Velké požáry v Krásensku

Josef Hradský, p. František Müller, Michael Král
Pamětní kniha obce Krásensko, Krásensko

Požáry byly v minulosti velmi časté a ničivé. Dřevěné domy s doškovými střechami, které byly prakticky až do poloviny minulého století nejčastějšími staveními v Krásensku, se snadno stávaly kořistí ohně. Příčin požárů bylo mnoho, od neopatrných manipulací s ohněm při vaření nebo topení, vadných komínů až po údery blesku. Velkým rizikem byly také otevřené ohně, které se používaly k osvětlení a vytápění.

Tohoto rizika si byla vědoma i vrchnost. Až do poloviny 18. století si protipožární opatření řešila každá obec po svém. To se změnilo v roce 1751, kdy Marie Terezie zavedla tzv. ohňový patent, první ucelený předpis protipožární ochrany.

Tento patent obsahoval řadu opatření, jak k prevenci požárů, tak k jejich hašení. Stanovoval například požadavky na stavební materiál střech a komínů. Všechny nové domy měly být zděné a dostatečně daleko od sebe, komíny se měly z dřevěných přebudovat na zděné. U svého domu měl povinnost majitel vysadit lípu nebo vrbu, které bránily šíření požáru. Ale ne vždy se tomu tak stalo, například z důvodu nedostatku financí majitelů.

Obce měli za povinnost mít základní hasební vybavení (háky, žebříky, stříkačky) a dostatečné zásoby vody, vznikaly tak nové obecní studny či požární nádrže. Byla zavedena služba ponocného, který ohlašoval případný požár troubením nebo zvoněním, proto je v řadě obcí na návsi zvonička. Také každý občan měl povinnost účastnit se hašení.

Ale i tak se nepodařilo zabránit velkým požárům. Některé z nich jsou zaznamenané i v historických pramenech obce.

Roku 1867 řádil v Krásensku veliký požár. Celý horní konec vesnice byl v plamenech. Oheň vznikl od špatného komína v čísle 8 u Huberta Kupčíka a celé jeho stavení lehlo popelem. Též vyhořelo stavení Orálkovo č. 9, Zukalovo, Zavadilovo č. 7, Hodinářovo č. 5, Hradského č. 4, Voráčovo č. 3.

V roce 1884 dne 6. června vyhořela stavení č. 81, 107 a 88. Dne 17. března roku 1887 vyhořely 4 domky, 3. listopadu r. 1892 vyhořelo č. 72, 31. května r. 1893 vyhořelo č. 47 a 1. září téhož roku č. 107. Dne 18. listopadu 1899 stodola Zukalova č. 11, dne 10. října 1900 rovněž hořelo v Krásensku.

Roku 1907 hořelo na jaře hospodářské stavení Františka Šenkýře a na podzim 15. října vznikl požár u téhož rolníka. Velkým větrem se oheň rozšířil i na stavení rolníka Huberta Kupčíka a zničil je. V plamenech zahynul choromyslný syn Františka Šenkýře. Dalšímu rozšíření požáru zabránily hasičské sbory z Krásenska, z Podomí, z Ruprechtova, z Kulířova, Z Lipovce, ze Studnic, z Rozstání, ze Senetářova a z Kotvrdovic.

Dne 20. října 1909 vyhořelo č. 54, dne 4. prosince 1910 č. 89. Dne 15. srpna 1911 odpoledne zničil oheň usedlost Richarda Kupčíka, Blažeje Zukala a Reinholda Vágner. Dne 30. srpna v noc byly zničeny ohněm na horním konci domky Jana Kučery a Viléma Vágnera. 12. září v noci vyhořela stodola Fr. Gottvalda čís. 72, 26. listopadu večer vyhořela stodola Karla Jakoubka.

Dne 4. prosince 1912 vyhořela obecní pastouška a 9. října 1917 večer celá hospodářská usedlost se vším zařízením Jakuba Vlčka č. 67. 20. prosince 1921 a 12. února 1925 hořel mlýn Auerů (v budově Rychty) a 13. března rolnická usedlost Josefa Vágnera č. 52 a stavení souseda Fr. Orálka, č. 53.

Č. p. 2 před druhou světovou válkou

Ve dne 3. února 1931 vypukl o 3. hod. ráno v č. 83 a zachvátil i sousední domek čís. 50, oba slámou kryté. Příčina požáru udána jako neznámá, avšak téměř určitě se dá tvrditi, že příčina byla špatný komín na domu č. 83. Prohlídkou s četníkem na místě bylo zjištěno, že měl silné až dovnitř otevřené trhliny a byl téměř na spadnutí, což zamlčeno pro narovnání následků. Dům č. 83 Františka Šenkýře byl ještě téhož roku opraven, avšak dům č. 50, který patřil nezdané Bohumile Pečkové byl velmi sešlý, nízko pojištěn, nebylo prostředků, aby mohl býti alespoň částečně opraven a zůstal jako spáleniště s rozvalenými zdmi k úplnému rozpadnutí.

V témže roce 6. června zapálil blesk stodolu Františka Kale čís. 2 a jelikož byla většinou dřevěná, slámou pokryta, úplně požárem zničena. Škoda značná, neb jen nepatrně pojištěná. Oheň tento byl již téměř uhašen, kdy asi k 5. hod. odpol. začala nová bouřka a blesk jako by měl uloženo stodoly zničit. Uhodil opět do stodoly u čís. 69 Jana Zukala, poněvadž, ale stavěna z kamene a křidlicí kryta, oheň ihned zpozorován, byl snadno udusen hned po vzniku.

Velké požáry devastovaly vesnici při jejím vystěhování, kdy sloužila jako vojenská střelnice. Prvnímu velkému požáru došlo v 22. září. Od dělostřelecké a minometné palby byla zapálena v 21.30 hod. slámou pokrytá rolnická usedlost č. 66 a slámou pokrytý domek č. 131.

Časté požáry, tak byly i důvodem vzniku nejstaršího spolku v Krásensku a to dobrovolných hasičů. Jednota dobrovolných hasičů byla založena v roce 1880 Teofilem Voráčem, poštmistrem, Karlem Gottvaldem, hostinským a Františkem Žáčkem, nadučitelem. Zakládajících členů bylo 28. Za starostu byl zvolen Teofil Voráč a náčelníkem František Žáček. Oba vedli a řídili jednotu bratří hasičů dle spolkového hesla: “Bohu ke cti, bližními ku pomoci!” 18. října 1925 byla posvěcena pro Sbor nová motorová stříkačka, zakoupená obcí za 45 000 Kč. od firmy Hrček a Neugebauer z Brna. V roce 1892 stalo se Krásensko župním sídlem Drahanaské župy hasičské.

Jednota dobrovolných hasičů Krásensko

Z římskokatolické farnosti Krásensko

p. Radomír Šídleja
správce farnosti

Pouť do Křtin

S blížícím se koncem roku bych rád připomněl, že farnost vydala **oboustranný kalendář** ve formátu A3, kde najdete veškeré očekávané dění z náboženského života v naší olomoucké arcidiecézi a kromě Krásenska také především z farností Rozstání, Studnice a Drahany, které jsou mi do správy rovněž svěřeny. Kalendář byl zaslán na oba OÚ, je k dispozici v kostelích a na požádání jej mohu dodat. Nicméně občané Krásenska jej dostali spolu se zpravodajem obce.

Aktuální dění lze sledovat v týdeníku Nedělníček, jež je při nedělní mši svaté k vyzvednutí v kostele a pokud o to požádáte, lze si jej nechat emailem posílat; což mnozí využívají. S mírným předstihem se z něj dozvíte např. data a časy velikonočních či vánočních bohoslužeb i případné korekce a doladění informací z kalendáře. Tento přehledný list A5 najdete též webu obce Krásensko, kde jsou i další informace o činnosti farnosti: www.krasensko.cz

Z uplynulého dění

- v Ruprechtově se již vloni provedlo obložení přístavku dřevem a návazné klempířské práce. Panu Václavu Sotolářovi vděčíme za nádherné dveře, jež přístavek v interiéru uzavírají.

...a na podzim

- nejen rodiny s dětmi putovaly 12.10. do Křtin
- a hned 13.10. jsme se připojili k zasvěcení olom. arcidiecéze Panně Marii
- mládež se vydala 24.10. minibusem do Brna na koncert Godzone
- po 5ti letech jsme se v kostelích v říjnu opět spočítali a tak víme, že nás v Krásensku bývá kolem 75 a v Ruprechtově cca do 40. (Studnice do 20, Rozstání a Drahany cca 30)
- v týdnu před 20.11. se v přístavku kostela v Ruprechtově uskutečnil pro zájemce z výše uvedených čtyř farností kurz lektorů. Tedy těch, kteří čtou v kostele biblické texty. Z 27 účastníků bylo 20 z naší farnosti a tak věřím, že se nejen objeví nové tváře, ale že i ti stávající budou číst s větším klidem a posluchači se snáze zaposlouchají. V neděli Krista Krále 24.11. dostali všichni absolventi kurzu při společné mši sv. v Krásensku v 10:30 od otce biskupa dekret s pověřením ke čtení Božího slova.

Co nás vbrzku a do pololetí čeká

- neděle 1.12. – **žehnání věnců** při zahájení adventu na začátku mše svaté v kostele
- **roráty** – podobně jako vloni- počínaje 2.12. každé pondělí a úterý v 6:25 až do Vánoc v krásenském kostele
- úterý 24.12. **štědrovečerní bohoslužba** v 16:00 v Ruprechtově a mše svatá v 17:00 v Krásensku a otvírání Betléma s dětmi již v 16:45

- středa 25.12. a čtvrtek 26.12. mše sv. jako v neděli
- středa 25.12. bude volně přístupný kostel v Krásensku čase 14:00 – 15:30
- neděle 29.12. při mši sv. **obnova manželských slibů**
- sobota 4.1. a v Krásensku 11.1. **Tříkrálová sbírka**
- neděle 26.1. je **Neděle Božího slova**. Dnes se bude konat mše sv. jen v Ruprechtově (kde je tepleji) a zveme již na 9:00 kdy se začne z evangeliáře sepsaného farníky číst postupně celé evangelium svatého Marka. V 10:15 se po dočtení naváže na mši sv. Tento den tedy nebude mše sv. v Krásensku
- středa 5.3. je popeleční a v neděli 9.3. bude udělování popelce na začátku postní doby
- neděle 6.4. společné udílení **svátosti pomazání nemocných**
- sobota 3.5. autobusový **zájezd** na poutní místa
- neděle 25.5. **farní den** v Krásensku
- neděle 22.6. společná **slavnost Božího Těla** v Krásensku
- neděle 15.6. **1. sv. přijímání** dětí v Krásensku

Předpokládané práce plánované především na rok 2025

V Ruprechtově se plánuje vybetonování vstupu do přístavku, kterému již nic nebrání a i tak již přístavek dobře slouží nejen kolem mše sv., ale i pro různá setkání.

V Krásensku drobné zednické práce v presbytáři kostela a na faře by se měla začít nezbytná rekonstrukce hospodářského objektu na dvoře.

Věřím, že pokročí i práce na meditační zahradě u hřbitova.

Pozvánka na pravidelné mše svaté

V sobotu v 17h ve Studnicích, v neděli 8:00 Drahany, 9:00 Rozstání, 10:00 Krásensko 11:15 Ruprechtov.. V Krásensku obvykle každou 3. či 4. neděli v měsíci je mše svatá zaměřena více k dětem. Operativní změny jsou vždy v předchozím Nedělníčku, který je i na nástěnce před kostelem. V týdnu bývají mše sv. jen v Krásensku a to v pondělí a pátek v 17:00. Tyto podvečerní mše sv. se po změně času v pátek posouvají na 18:00.

Při jakékoliv mši svaté vždy za někoho zvlášť prosíme či za něco Bohu děkujeme. Často se prosí při výroční mši za zemřelé, což pro rodinu také bývá spojeno s návštěvou hřbitova. Ale má velikou cenu prosit i za živé. Mše svatá má nedocenitelnou hodnotu a jsme při ní spojeni s celou církví v jedno společenství s Kristem. Proto k ní přidáváme svůj úmysl. Může to být vhodná příležitost, kdy se sejde celá rodina. Zapisování úmyslů se koná nejlépe v sakristii kostela.

Římskokatolická farnost Krásensko
Krásensko 72, 683 04 Drnovice
731 626 515
fakrasensko@ado.cz
č.ú. 115-965 237 0227/0100

VÁNOČNÍ BOHOSLUŽBY

	Pondělí 23.12.	Úterý 24.12.	Středa 25.12.	Čtvrtek 26.12.	Pátek 27.12.
Krásensko	17:00	17:00	10:00	10:00	
Ruprechtov		16:00BS	11:15	11:15	
Studnice		18:30	9:00BS	9:00BS	
Rozstání		17:00	9:00	9:00	
Drahany		21:00	8:00BS	8:00	

	Sobota 28.12.	Neděle 29.12.	Pondělí 30.12.	Úterý 31.12.	Středa 1.1.
Krásensko		10:00			10:00
Ruprechtov		11:15			11:15
Studnice	17:00			17:00	
Rozstání		9:00BS			9:00
Drahany		8:00			8:00

farní den v Krásensku

autobusový poutní zájezd na severní Moravu

Okénko skřítka Krasínka

Kateřina Zouharová
MC Krasínek

Blíží se advent (mám chuť k tomu dodat „opět“). Čas letí jako splašený a já mám pocit, že minulé Vánoce byly nedávno…

Ať už máte pocity podobné jako já a nebo vám rok ubíhal normálním tempem, tak či tak se blíží kouzelný čas. Hlavně v dětských očích vidíte ty záblesky napětí, těšení se a možná i trochu obav, zda byly dostatečně hodné a najdou pod stromečkem to, co si přejí. Rozhlížejme se kolem a neberme to jako samozřejmost…

V Krasínku jsme se s novým školním rokem rozjely jako blesk. Holky mají plné hlavy nápadů a já jsem vděčná za to, že je mám.

V říjnu jsme opět otevřely kroužky jako jsou Batolátka, ovšem pod novým vedením Pavly Grossové a Petry Vévodové. Pokračuje Čtení s Markétou Vrátnou – tentokrát již každý týden, v plném proudu se rozjela výuka angličtiny pod vedením Ester Smolakové a na Hasičce malujeme akvarelem každých 14 dní. Za co jsem opravdu ráda, povedl se nám znovu otevřít hudebně pohybový kroužek s novou tváří - Kateřinou Grossovou, protože po kroužku se ptalo jak hodně maminek tak i dětí.

Nezahálely jsme ani s klubovnami. Ta Halloweenská se konala 25. října. Děti i dospělí si mohli vydlabat dýni nebo vyrobit různé ozdobičky. Dýně byly velice povedené a na konci, když jsme všechny na Hasičce rozsvítili, koukali na nás bubáci různých tvarů i barev. Bylo pak velmi těžké určit, která je ta nejhezčí - vyhrály všechny.

Lampioňáček jsme uspořádaly večer 8. listopadu. Tradiční stezka plná roztomilých úkolů osvětlila park a co potom ty mihotající se lampiónky, za kterými se vždy ve tmě ukrývalo nějaké dítko. Zima nám nebyla, čaj ani svařák tentokrát nedošel, polívka chutnala a ani vafle nebo hranolky nebyly nazmar. Na sále si děti mohly ještě ozdobit koníky nebo si pohrát v dětském koutku.

Advent zahájíme možná trochu netradičně, zato originálně. Kvůli rekonstrukci celé Rychty se pletení adventních věnců uspořádá na

Batolátka

Dýňování

Hasičce a nám přišlo jako dobrý nápad to spojit s Vánoční klubovnou. V pátek 29. 11. se tedy v 16 hodin sejdeme všichni na Hasičce a uděláme si pěkný předadventní večer.

Dále pak všechny maminky, babičky, tetičky a prostě „holky z Krásenska“ zvu na Vánoční večírek, který si užijeme 20. prosince od 18 hodin na Hasičce. Všechny jste srdečně zvány!! Pozvu vás rovnou i na zasedání Valné hromady, které si poznačte do kalendáře na 17. ledna 2025.

Bude třeba zhodnotit rok 2024 a naplánovat ten následující. Pochválit se i si říci, co lze dělat lépe.

No a co napsat na závěr? Já se nechci opakovat, ale musím :). Udělejme si čas na pohádky. Nechme se dětmi vtáhnout do toho tajemného světa, ve kterém vládne Ježíšek. Upečme cukroví a po nocích ho choďme loupit. Smějme se a buďme spolu. Věřme… Bude nám pak všem lépe.

Mateřská a rodinné centrum Krasínek, z.s.
Krásensko 73, 683 04 Drnovice
mckrasinek.webnode.cz
www.facebook.com/mckrasinek
mckrasinek@gmail.com

Dýňování

Lampioňáček

Lampioňáček

Aktuality SDH

František Zouhar
velitel jednotky SDH

Letní prázdniny utekly jako voda a začala škola a volnočasové kroužky pro děti. Jako každý rok se opět rozběhl i kroužek mladých hasičů, kde se naši budoucí hasiči připravují nejen na závody a různé životní situace, které je můžou potkat v civilním životě, ale také, doufám, na činnost hasiče v JSDH.

Letošní novinkou je však také hasičská přípravka pod vedením Honzy „Johna“ Šíbla, která se do řad hasičů snaží přilákat i tu nejmenší drobotinu ve věku od 4 do 7 let, která nám ve vesnici roste. Jak se ukázalo, zájem předčil očekávání! Do kroužku se přihlásilo 18 dětí, které se hravou formou učí dovednosti hasiče. Jak se po dvou měsících fungování zdá, děti to více než baví a čas ukáže, jak nám tato investovaná energie pomůže v udržení naší hasičské tradice.

Koncem září se uskutečnily tradiční hasičské zájezdy. Mladí hasiči se vydali na dvoudenní zájezd směr Bratislava a starší hasiči na výlet v okolí Znojma. Podle vyprávění účastníků se oba zájezdy více než vydařily a opět bude dlouho na co vzpomínat.

Začátkem prosince se připravuje zájezd na vánoční trhy, tentokrát do Brna.

V souvislosti se zářijovými povodněmi se SDH společně s obcí a Futsal clubem Krásensko podílelo na organizaci materiální sbírky pro postižené oblasti. SDH zafinancovalo nákup nářadí a ochranných prostředků ve výši 10 000 Kč. Toto vybavení bylo společně s dalším materiálem ze společné sbírky, odvezeno již ve čtvrtek 19.9. přímo do obce Karlovice – dle komunikace s místním koordinátorem potřebovali vybavení již v pátek ráno, aby mohli provést třídění a distribuci před víkendovým náporem dobrovolníků. Další část sbírky byla odvezena naším DA a členy Futsal clubu Krásensko, během následujícího víkendu.

Do zásahové jednotky nám v průběhu podzimu přibyl nový člen. Viktor Patera, který se přistěhoval z Omic, kde dělal, mimo jiné, velitele jednotky, naskočil do našeho „rozjetého“ vlaku velmi statečně. Ihned se zapojil do vedení hasičské přípravky a do seznamování s naší technikou. Díky tomu, že je držitelem oprávnění na dýchací techniku, obsluhu motorové pily, technika jednotky a také velitele jednotky/družstva je pro nás velmi užitečnou posilou.

Výjezdy zásahové jednotky

Technická pomoc – následky silných dešťů

Od 14.9.2024 jsme pracovali na likvidaci následků silných dešťů. Pomáhali jsme s pytlováním písku ve Vyškově, pro přípravu povodňových hrází a následně u dalších 8 událostí na našem katastru:

- likvidace stromu přes vozovku u Rychtářova
- likvidace vyvrácených stromů v Krásensku
- čerpání nefunkční přečerpávací stanice kvůli výpadku elektřiny v Podomí u střelnice
- likvidace stromu přes vozovku mezi Podomím a Senetářovem
- čerpání vody z kotelny v ZŠ Podomí
- likvidace vodní laguny u ZD, která zasahovala do velké části vozovky
- čerpání vody ze sklepa v hospodě v Podomí
- pokácení nahnutého stromu v Krásensku - hrozil pád na elektrické vedení a střechu přilehlého domu.

Všechny událost, až na poslední, zvládla naše jednotka sama. U poslední události jsme si na pomoc přivolali automobilový žebřík, protože by nebylo možné strom bezpečně pokácet.

Požár rodinného domu v Jedovnicích

9. 11. 2024 jsme byli povoláni k požáru rodinného domu v Jedovnicích. Naše jednotka vyjela jak s Liazkou tak s Tatrou. Protože se však nakonec jednalo pouze o požár komínu, vyčkali jsme na místě události jako záloha a po lokalizaci události jsme byli velitelem odeslání zpět na základnu.

SH ČMS - SDH Krásensko,
Krásensko 124, 683 04 Drnovice
hasicikrasensko.cz
sdhkrasensko@gmail.com

Krásenský zpravodaj č. 4 / 2024, prosinec 2024
Vydává Obec Krásensko, Krásensko 123, 683 04 Drnovice
Vychází čtvrtletně zdarma, ev. č. MK ČR 17505
editor: Mgr. Michael Král, jazyková korektura: Mgr. Marie Vintrová
uzávěrka čísel v roce 2025: 16. února, 18. května, 24. srpna, 23. listopadu
články mohou být redakčně upraveny

www.krasensko.cz **517 385 463**
facebook.com/Krasensko **ou@krasensko.cz**

Co nového na skautské stezce

Václav Mikula
skautský oddíl Krásensko

Výstup na Lysou horu

Zahájení pravidelných schůzek

Od poloviny září jsme zahájili pravidelné skautské schůzky. Jsme rozděleni do tří skupin a setkáváme se jednou týdně v 16:30. V pondělí mají schůzku kluci od druhé třídy a výše, v úterý se potkávají holky od druhé třídy a starší a ve čtvrtek se schází naši nejmladší a to předškoláci a prvňáci ve smíšeném kolektivu. Vzhledem k tomu, že ve čtvrtek máme nejpočetnější skupinu, uvítáme zájemce o dlouhodobější spolupráci.

Jednodenní výprava na Ivančenu a Lysou horu

V sobotu 28. září brzy ráno jsme se vypravili na kamennou mohylu Ivančenu v Beskydech.

Ivančena je památník zesnulých skautů, kteří byli za účast v protinacistickém odboji 24. dubna 1945 popraveni gestapem na samém konci války.

Přátelé skautů vztyčili na úpatí Lysé hory jednoduchý kříž. Ten postavili mezi kameny, kam také položili lahvičku s krátkým vzkazem. “Kdo jdeš kolem, zanech zde kámen.” Kolem kříže pokládali kolemjdoucí kameny k uctění památky mrtvých. Kámen po kameni tak vyrůstala mohyla, která se v průběhu času, přes nástup komunismu v roce 1948 a následný zákaz Junáka, začínala z malého pomníku padlým kamarádům stávat symbolem skautské nezdolnosti a protestem proti nesvobodě. Skauti, trampové, ale i obyčejní lidé si výstupem k Ivančeně začali připomínat také další hrdiny protinacistického odboje.

Ráno jsme se sešli u obecního úřadu, nasedli jsme do autobusu a vyjeli směrem Malenovice. Cesta trvala asi 2 hodiny. Na místě jsme doplnili energii buchtami a vyrazili na výstup 3 km do kopce docela náročným terénem. Na Ivančenu jsme všichni dorazili s radostí a každý, kdo si namaloval kamínek, ho uložil na mohylu. Vedoucí se dohodli, že ještě zdoláme Lysou horu, nejvyšší horu Moravskoslezských Beskyd. Tam nás čekala krásná vyhlídka na okolní přírodu a restaurace s výborným občerstve-

Výprava na Ivančenu

ním. Cestou na Lysou horu jsme zdolali výškové převýšení 760 m. Poté jsme museli zdolat i náročný sestup dolů. Kamenitá cesta nám dala dost zabrat až k autobusu. Domů jsme se vrátili za tmy. Výprava se velice povedla, počasí i nálada byly skvělé.

Výprava na Ivančenu

Víkendová výprava Heřmanov 18.10. - 20.10.

I letos jsme vyrazili na podzimní výpravu, tentokrát na faru do Heřmanova. Odjížděli jsme v pátek v odpoledních hodinách a na místo jsme dorazili až za tmy. Po příjezdu jsme si rozdělili pokoje a zabydleli jsme se v krásně opravené faře. Po večeři jsme se ještě vypravili k prozkoumání obce a jejího okolí, nedaleko jsme objevili malý rybník. Před tím, než jsme se uložili ke spánku, jsme ještě hráli hru, ve které se postupně odkrývaly čtverečky, pod nimiž se skrývala fotografie známé osobnosti. Za uhodnutí jména osobnosti soutěžící družstvo získalo bod.

V sobotu jsme se vypravili na půldenní výpravu na Svatou horu. Po cestě jsme hráli různé hry (např. teleport, Robin,...) a první zastávku jsme si udělali na velmi zajímavém místě. Kousek od Heřmanova se nachází unikátní mineralogické naleziště takzvaných heřmanovských koulí. Označují se tak zvláštní oválné čočky a nepravidelné koule velikosti 3 až 9 cm tvořené různými minerály. Po rozloupnutí se objeví jádro složené z větších šupin tmavé slídy – biotitu. Několik takových koulí, případně kamínků tvořených slídou, jsme dokonce i našli a vzali si na památku s sebou. Odtud jsme pokračovali výstupem na Svatou horu (679 metrů nad mořem), která je častým poutním místem. Na vrcholku jsme si dali malou svačinu a přečetli si příběh o svaté Zdislavě, která v těchto místech žila. Na zpáteční cestě mělo několik z nás to štěstí, že na vlastní oči vidělo stádo muflonů procházejících kousek od nich.

Po návratu zpět na faru jsme se pořádně naobědvali, odpočali jsme si a v podvečer se vydali na Eko farmu Zelené Údolí. Zde jsme mohli vidět spoustu ovcí, bažanta, krocany a krůty,

Heřmanov

jeleny a laně. Zpět jsme se vrátili akorát na večeři. Poté jsme hráli hru kufr.

V neděli ráno jsme se pomalu začali balit, a pak jsme šli do kostela na mši. Po kostele jsme se kompletně dobalili, odnosili věci do aut, uklidili faru a po obědě nás čekala cesta domů.

Plánované akce:

- Závěrečná schůzka v lese u stromečku
- Betlémské světlo 23.12 2024
- Tříkrálová sbírka 11.1.2025

Heřmanov - Svatá hora

Heřmanov

Jednotka sboru dobrovolných hasičů Krásensko

STAŇ SE JEDNÍM Z NÁS!

Hledáme nové síly do našich řad.

Jak si tě představujeme:

- minimální věk 18 let
- zdravotní způsobilost
- ochotu pomáhat ostatním v nouzi
- aktivní přístup
- obětavost
- spolehlivost
- řidičský průkaz sk. C výhodou

Co ti nabízíme:

- moderní výzbroj a výstroj hasiče
- široký rozsah školení a kurzů
- přátelský kolektiv
- zajímavou a užitečnou práci s příchutí adrenalinu

732 707 685